

Оказание первой помощи.
Основы ухода за больными.



Первая помощь, в соответствии с частью второй «Основ законодательства РФ об охране здоровья граждан» от 22 июля 1993 г. №5487-1, оказывается гражданам до медицинской помощи при несчастных случаях, травмах, отравлениях и других состояниях и заболеваниях, угрожающих их жизни и здоровью, лицами, обязанными ее оказывать по закону или по специальному правилу и имеющими соответствующую подготовку (сотрудниками органов внутренних дел РФ, военнослужащими и работниками Государственной противопожарной службы, спасательной службы, спасателями аварийно-спасательных формирований и аварийно-спасательных служб, водителями транспортных средств и другими лицами).

- ✘ Первая помощь включает:
- ✘ 1. **Оценку обстановки (с определением угрозы для собственной жизни, угрозы для пострадавших и окружающих, с оценкой количества пострадавших).**
- ✘ 2. **Вызов скорой помощи, других специальных служб, сотрудники которых обязаны оказывать первую помощь по закону или специальному правилу.**
- ✘ 3. **Определение признаков жизни (с определением наличия сознания, дыхания, пульса на сонных артериях).**
- ✘ 4. **Извлечение пострадавших из транспортного средства и его перемещение.**
- ✘ 5. **Восстановление и поддержание проходимости верхних дыхательных путей.**
- ✘ 6. **Проведение сердечно-легочной реанимации.**
- ✘ 7. **Остановка кровотечения и наложение повязок**
- ✘ 8. **Проведение опроса больного на наличие признаков сердечного приступа.**
- ✘ 9. **Проведение осмотра больного (пострадавшего) в результате несчастных случаев, травм, отравлений, и других состояний и заболеваний, угрожающих их жизни и здоровью.**
- ✘ 10. **Герметизацию раны при ранении грудной клетки.**
- ✘ 11. **Фиксацию шейного отдела позвоночника.**
- ✘ 12. **Проведение иммобилизации (фиксации конечностей).**
- ✘ 13. **Местное охлаждение.**
- ✘ 14. **Термоизоляцию при холодной травме.**
- ✘ 15. **Придание оптимального положения.**

- ✘ Принципы оказания первой помощи при неотложных ситуациях

- ✘ Существует четыре принципа оказания первой помощи при неотложных ситуациях, которых следует придерживаться шаг за шагом:

- ✘ 1. Осмотрите место происшествия.

- ✘ 2. Проведите первичный осмотр пострадавшего и окажите первую помощь при состояниях, угрожающих его жизни.

- ✘ 3. Вызовите скорую помощь.

- ✘ 4. Проведите вторичный осмотр пострадавшего и при необходимости окажите помощь при выявлении других проблем. Непрерывно наблюдайте за пострадавшим и успокаивайте его до прибытия скорой помощи.

- ✘ Эта последовательность действий обеспечивает вашу безопасность и безопасность пострадавшего, увеличивая его шансы на выживание.

ПЕРВАЯ МЕДИЦИНСКАЯ ПОМОЩЬ ПРИ:

- ✗ Отравлениях
- ✗ Кровотечениях
- ✗ Обмороке
- ✗ Ожогах
- ✗ Отморожениях
- ✗ Электротравмах
- ✗ Судорогах
- ✗ Внезапной смерти
- ✗ Вывихах и переломах
- ✗ Солнечном ударе
- ✗ Тепловом ударе
- ✗ Утоплениях

ОТРАВЛЕНИЯ:

Отравления или интоксикации развиваются вследствие воздействия на организм различных токсических веществ. Чаще всего эти вещества применяются в быту и попадают в организм человека. Симптомы отравления будут зависеть от природы химического вещества (щелочи, кислоты, пищевые токсины) и пути попадания его в организм (через рот, кожу, кровь). В зависимости от этого и будет определяться алгоритм оказания первой помощи пострадавшему.

- ✘ **Признаками отравления служат: тошнота, рвота, боль в области желудка и кишечника, диарея, нарушение функций сердечнососудистой системы, психомоторное возбуждение или заторможенность.** У больного могут наблюдаться тахикардия, бледность кожных покровов, возможно состояние коллапса. При отсутствии своевременной помощи у больного может наблюдаться почечная недостаточность, что проявляется задержкой или полным прекращением мочеиспускания. При отравлениях разъедающими веществами (кислоты, щелочи) можно увидеть ожоги на слизистой оболочке рта и губах. При отравлениях ядами, действующими на центральную нервную систему, возможно нарушение дыхания вплоть до полного его прекращения.

Отравление угарным газом

Что происходит в организме человека при воздействии на него угарного газа

Угарный газ (CO)

Один из наиболее токсичных компонентов продуктов горения, входящих в состав дыма. Выделяется при тлении и горении почти всех горючих веществ и материалов

Воздействие угарного газа

2 Попадая в кровеносную систему, угарный газ связывается с гемоглобином, образуя карбоксигемоглобин

Гемоглобин – сложный железосодержащий белок, обеспечивающий, перенося кислород в ткани. Содержится в эритроцитах



Карбоксигемоглобин – труднорастворимое соединение гемоглобина и угарного газа



Гипоксия – острое кислородное голодание как всего организма в целом, так и отдельных органов и тканей



3 Карбоксигемоглобин блокирует передачу кислорода тканевым клеткам. Наступает гипоксия



1 Угарный газ и кислород попадают в дыхательную систему человека

Симптомы отравления угарным газом

(содержание CO)

Легкое отравление

0,08%

Головная боль, удушье, стук в висках, головокружение, боли в груди, сухой кашель, тошнота, рвота, зрительные и слуховые галлюцинации, повышение артериального давления

Отравление средней тяжести

до 0,32%

Двигательный паралич, потеря сознания

Тяжелое отравление

выше 1,2%

Потери сознания после 2-3 вдохов, судороги, нарушение дыхания (человек умирает менее чем через 3 мин.)

Первая помощь



Вызвать врача

До приезда врачей:



В легких случаях отравления дать пострадавшему понюхать нашатырный спирт на ватке, выпить кофе или крепкий чай



При сильном отравлении, пострадавшего вынести на свежий воздух или надеть изолирующий противогаз, освободить от стесняющей дыхание одежды, придать телу удобное положение, при необходимости сделать искусственное дыхание

OPEN.RZ

ПЕРВАЯ ПОМОЩЬ ПРИ ОТРАВЛЕНИЯХ:

- ✘ **Промывание желудка.** Независимо от природы химического или токсического вещества, его количества и времени попадания в организм, помощь следует начать с промывания желудка большим количеством (3-4 л) воды комнатной температуры до чистых промывных вод. Для этого Вы должны **попросить пациента выпить** за один прием как можно больше **тепловатой, чуть подсоленной воды** и **вызвать рвоту**, нажимая пальцами на корень языка. Такую манипуляция Вы должны повторить 2 - 3 раза, после чего дать пациенту 2 - 3 столовые ложки размятого активированного угля и слабительное. Если Вы знаете, что Ваш пациент отравился кислотой, ни в коем случае не надо пытаться нейтрализовать действие этих веществ щелочью (например, раствором соды) и наоборот. Бурно выделяющиеся газы могут вызвать разрыв в стенке желудка и содержимое изольется в брюшную полость.

КРОВОТЕЧЕНИЯ.

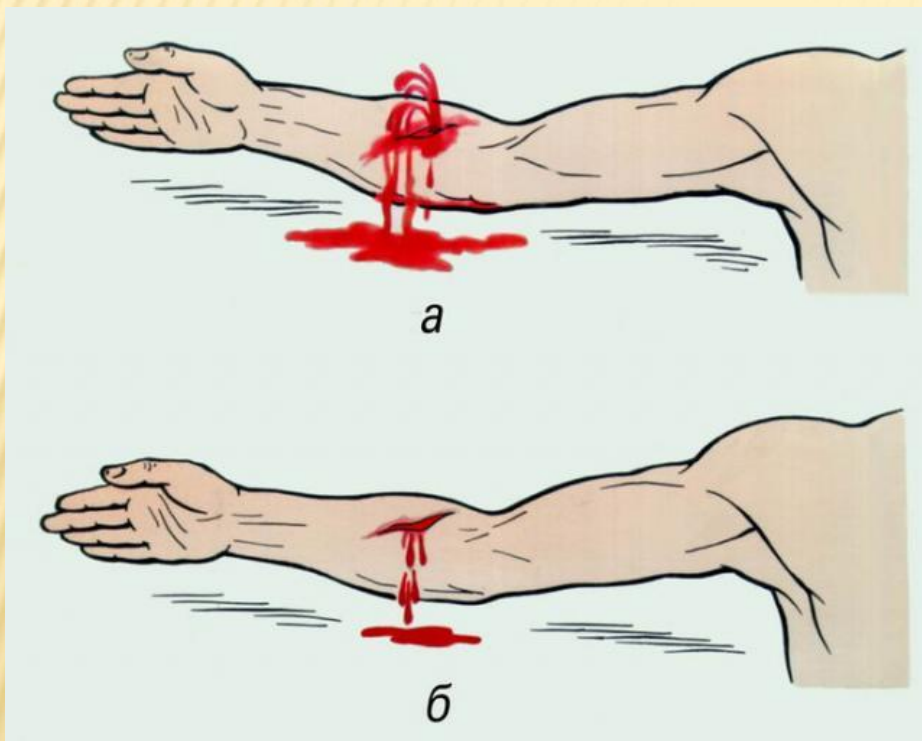

✘ Артериальное

✘ венозное

ПРИЗНАКИ АРТЕРИАЛЬНОГО КРОВОТЕЧЕНИЯ:

- ✘ При повреждении артерии кровь имеет **ярко-алый цвет** и **фонтанирует** из раны. Учитывая, что артериальная кровь поступает от сердца к периферии, кровотечение можно остановить, пережимая поврежденный сосуд выше места повреждения. **Пережать артерию** можно, лишь прижав ее к кости.

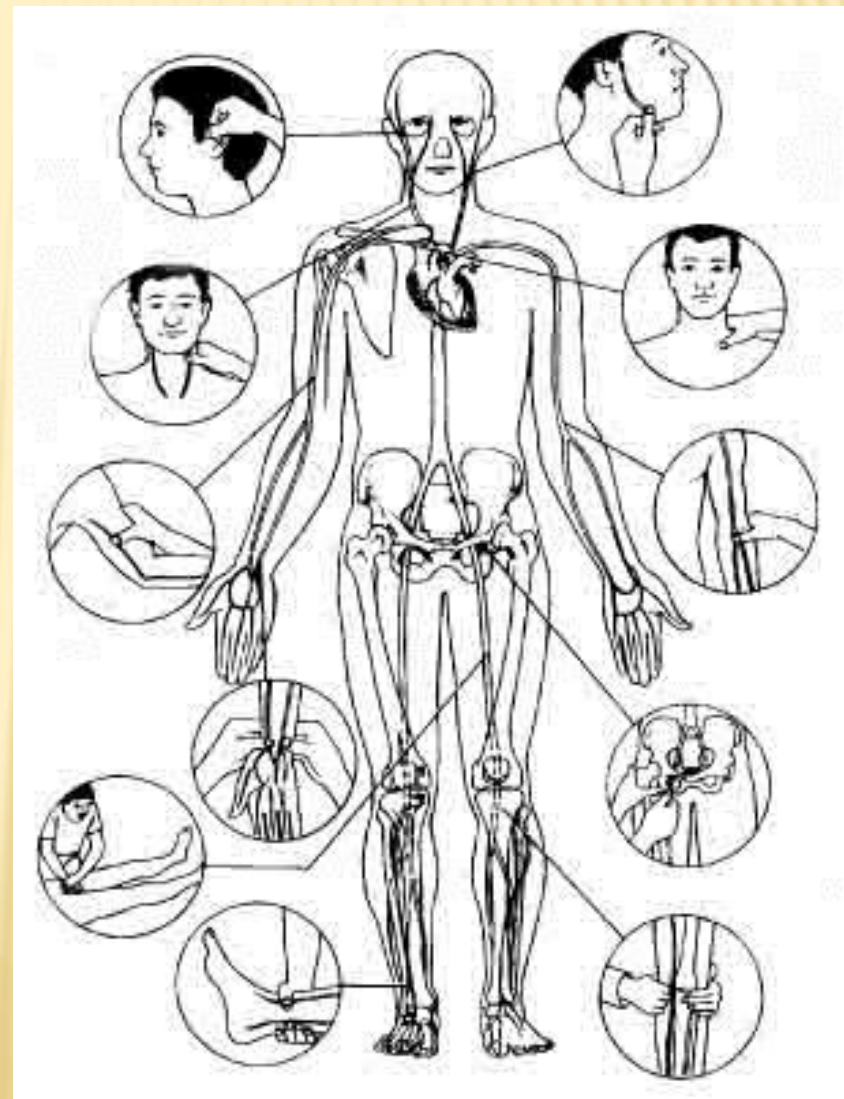

ПОМОЩЬ ПРИ АРТЕРИАЛЬНЫХ КРОВОТЕЧЕНИЯХ:

- ✘ **Пальцевое прижатие.** Для экстренной остановки кровотечения необходимо прижать артерию к кости пальцами либо, если это бедренная артерия, - кулаком. Однако долго удерживать пальцы с таким усилием Вам не удастся, поэтому пока Вы удерживаете артерию пальцами, кому-то надо срочно найти резиновый артериальный жгут, марлевые салфетки и вату.
- ✘ **Наложение артериального жгута.** На месте пальцевого прижатия необходимо наложить несколько туров артериального жгута, подложив под него марлевые салфетки и вату. О правильном наложении жгута свидетельствует прекращение кровотечения из раны (после первого же тура затянутого жгута) и отсутствие пульсации ниже места наложения жгута. Слабо наложенный жгут только усилит кровотечение.

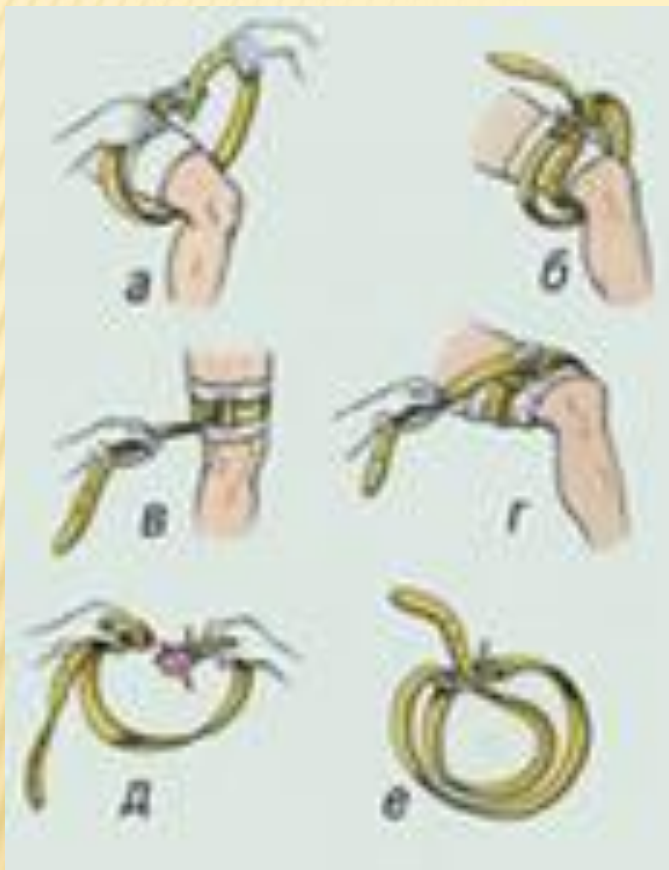

Жгут может быть наложен не больше, чем на 2 ч летом и на 1 ч зимой, поэтому под жгут необходимо вложить записку, где будет указано время наложения жгута.

ПРИЗНАКИ ВЕНОЗНОГО КРОВОТЕЧЕНИЯ:

Если кровь темно-красного цвета и поступает из раны медленной либо слабо пульсирующей в такт дыханию струей, у Вашего пациента венозное кровотечение, которое представляет опасность для жизни больного как вследствие быстрой кровопотери, так и возможности воздушной эмболии.

- ✘ Венозное кровотечение возможно при разрыве кровеносных сосудов в слизистой оболочке носа или варикозных вен нижних конечностей. Носовые кровотечения, обусловленные приемом аспирина, повышением артериального давления, могут не прекращаться длительное время и требуют госпитализации больного. **Первая помощь** при любых венозных кровотечениях предусматривает **наложение давящей повязки, холод и возвышенное положение.**

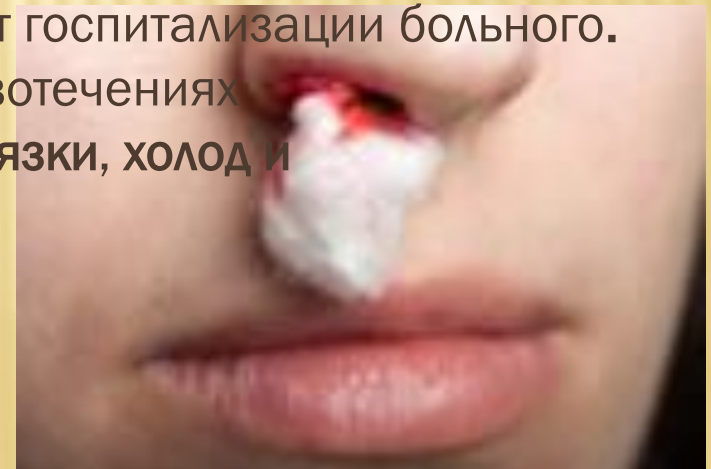

ПОМОЩЬ ПРИ ВЕНОЗНЫХ КРОВОТЕЧЕНИЯХ:

- ✘ **Наложение давящей повязки и воздействие холодом.** Давящая повязка **накладывается ниже раны**, поскольку венозная кровь поднимается от периферических сосудов к сердцу. Такая давящая повязка состоит из нескольких стерильных марлевых салфеток или не размотанного бинта, на которые накладывают жгут или эластичный бинт. О правильности наложения венозного жгута свидетельствует остановка кровотечения, но сохранение пульсации ниже места прижатия. Сверху бинта в проекции к источнику кровотечения хорошо наложить пузырь со льдом или грелку, наполненную холодной водой. Не забывайте, что **через 30-40 мин холод необходимо убрать на 10 мин, чтобы восстановить общий кровоток в этой области.** Если кровотечение происходит из конечности, ей следует придать возвышенное положение.
- ✘ При **носовом** кровотечении крыло носа прижимают к его перегородке, хорошо предварительно **ввести в носовой ход комочек ваты, смоченный 3 % перекисью водорода.** На область переносицы или затылка прикладывают холод на 3-4 мин с перерывами в 3-4 мин до прекращения кровотечения. Голову запрокидывать не надо, потому что кровь будет стекать по задней стенке глотки.

ПРИЗНАКИ КАПИЛЛЯРНОГО КРОВОТЕЧЕНИЯ:

- ✘ **Медленное истечение** крови со всей поверхности раны - показатель капиллярного кровотечения. При всей кажущейся безобидности такой раны, остановка такого кровотечения представляет большие трудности, если больной страдает плохой свертываемостью крови (гемофилией).

ПОМОЩЬ ПРИ КАПИЛЛЯРНЫХ КРОВОТЕЧЕНИЯХ:

- ✘ **Наложение давящей повязки.** Если в Вашей аптечке есть гемостатическая губка, ее следует наложить на рану, после чего сделать давящую повязку. Если такой губки нет, то на рану **накладывают несколько слоев марлевых салфеток**, которые фиксируют давящей повязкой.
- ✘ В любом случае, если рана находится на конечности, ей следует придать **возвышенное положение** и **обеспечить покой и холод** (пузырь со льдом).



ОБМОРОК.

- ✘ Причины обморока: **внезапная кратковременная потеря сознания** (обморок) может наступить от различных причин. В основе обморока лежит кислородное голодание мозга. Потере сознания часто предшествуют приступы дурноты, слабости, тошноты. Больной падает или медленно опускается на землю. **Лицо у него бледнеет, зрачки становятся узкими**, однако реакция на свет сохраняется живая (при поднесении источника света к глазам зрачки сужаются). **Артериальное давление снижено, пульс слабого наполнения**. В горизонтальном положении больного обморок, как правило, быстро прекращается, возвращается сознание, щеки розовеют, больной делает глубокий вдох и открывает глаза.

ПОМОЩЬ ПРИ ОБМОРОКЕ:

- ✘ Если есть возможность, **уложите** больного на спину, приподняв его ноги. Если положить больного невозможно (на улице, в транспорте), **усадите его и попросите опустить голову ниже колен** или до уровня колен. Все стесняющие части **одежды** надо **расстегнуть** и **обеспечить приток свежего воздуха**. Разотрите или опрыскайте холодной водой кожу лица, шеи. Поднесите к носу больного ватку с нашатырным спиртом, потрите ей виски.
- ✘ Часто бывает так, что после обморока человек смущается вниманием большого количества людей и отказывается от дальнейшей помощи. Вам следует настоять на том, чтобы больной не остался без сопровождения в ближайшее время, потому что обморок может повториться.

ОЖОГИ.

- ✘ Виды ожогов: в зависимости от повреждающего фактора разделяют на **термические** (горячей жидкостью, пламенем, раскаленным металлом), **электрические** и **химические**.
- ✘ По глубине поражения выделяют 4 степени. Площадь ожогов ориентировочно определяется с помощью правила девяток и правила ладоней. Площадь ладони взрослого человека составляет около 1 % площади тела. По правилу девяток крупные части тела составляют 9 или 18 % площади поверхности тела. Например, поверхность головы и шеи, поверхность руки составляют по 9 %, поверхность ноги, передняя поверхность туловища - по 18 %. Ожоги считаются тяжелыми, если общая поверхность повреждений составляет более 10 %.

ПЕРВАЯ ПОМОЩЬ ПРИ ОЖОГАХ

Классификация

I степень -
покраснение и
припухлость кожи

II степень - появление
пузырей

III степень -
омертвление кожи

IV степень -
обугливание кожи,
мышц

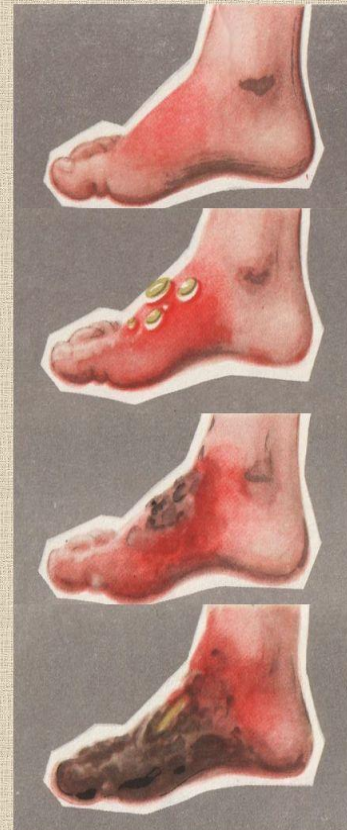

ПОМОЩЬ ПРИ ОЖОГАХ:



Рис. помощь при хим.ожогах.

- ✗ Первый Ваш шаг должен быть направлен на прекращение повреждающего действия термического агента. Горящую одежду надо либо сорвать, либо накинуть на нее одеяло. Затем Вы должны срезать (не снимать!) одежду и сбросить ее. Для быстрого охлаждения кожи при термических ожогах лучше всего **обливать ее холодной водой**. На ожоговые раны наложите сухие стерильные повязки и срочно госпитализируйте пациента.

ОТМОРОЖЕНИЯ.

- ✗ Отморожение возникает при температуре окружающей среды ниже 0 °С. Наиболее часто происходит отморожение пальцев, несколько реже - ушей, носа, щек, стоп. При тяжелом отморожении и охлаждении организма возможны одышка, тахикардия, падение АД.
- ✗ В начальном периоде отморожения кожа поврежденного участка бледная, холодная, нечувствительная. Пострадавший ощущает онемение. По мере согревания появляется сильная боль и развиваются видимые повреждения тканей, в зависимости от **степени отморожения**: **I степень** - кожа синюшная, с багровым оттенком; **II степень** - кожные пузыри, наполненные прозрачной жидкостью; **III степень** - кожа сине-багровая, появляется отек, пузыри наполняются кровянистой жидкостью, развивается некроз кожи; **IV степень** - омертвение кожи и подлежащих тканей на всю глубину, вплоть до костей, через неделю - влажная или сухая гангрена.

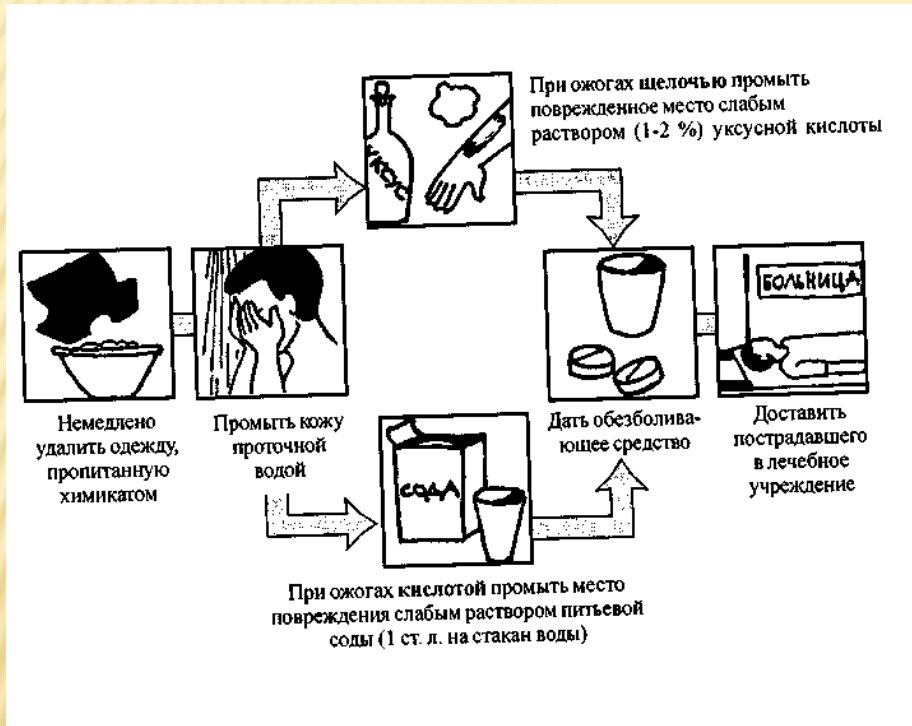
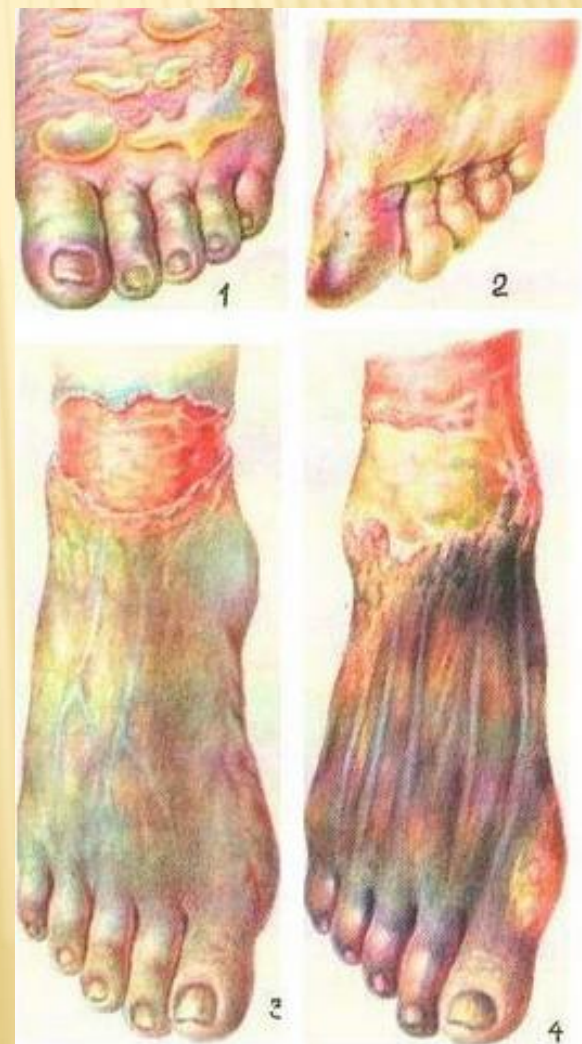

ПОМОЩЬ ПРИ ОТМОРОЖЕНИИ:

- ✘ Надо согреть отмороженную область. Конкретные способы зависят от обстановки. Пострадавшего доставьте в помещение. Если у Вас есть возможность, то **отогрейте** отмороженную область **в ванне с водой, температуру которой постепенно повышайте от 36 до 40 °С в течение 15 мин.** Одновременно массируйте конечность от периферии к центру. Через 30 мин кожу насухо вытрите и **обработайте спиртом, наложите сухие стерильные повязки** с толстым слоем ваты снаружи.
- ✘ При отморожении лица и ушных раковин разотрите их чистой рукой или мягкой тканью до порозовения, обработайте спиртом и вазелиновым маслом. Нельзя для растирания пользоваться снегом. Он вызовет повреждение поверхностного слоя кожи. Необходимо согреть пациента, напоив его **горячим чаем** и укутав одеялом. Если отморожение сопровождается появлением пузырей и некрозом, обязательно госпитализируйте пациента.

ЭЛЕКТРОТРАВМА.

- ✘ Признаки воздействия электрического тока:
Электрический ток оказывает местное и общее воздействие. Местно в зоне действия тока **возникает ожог без окружающего покраснения и болевых ощущений**. Общая реакция в легких случаях выражается в испуге, возбуждении или заторможенности, сердцебиении, аритмии. При тяжелой электротравме нарушаются функции мозга, сердца, дыхания, вплоть до их прекращения и смерти.

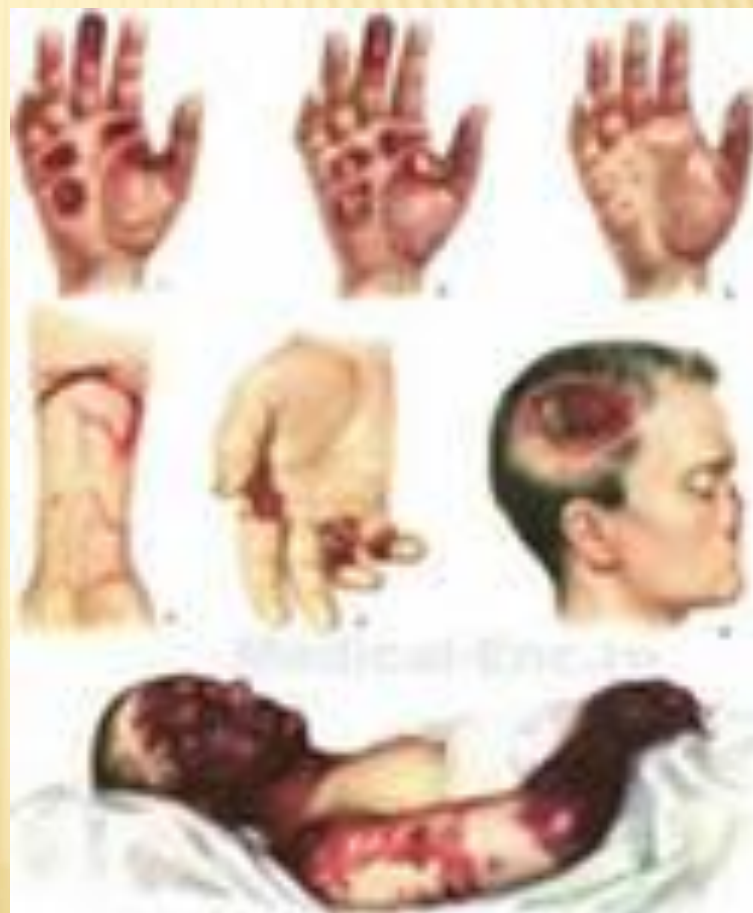

ПОМОЩЬ ПРИ ПОРАЖЕНИИ ЭЛЕКТРИЧЕСКИМ ТОКОМ:

- Освободите пострадавшего от источника тока - оттолкните от пострадавшего электрический провод с помощью деревянной сухой палки (ручка швабры, скалка), резинового коврика или других изолирующих материалов. Помните о мерах собственной безопасности!
- ✘ Если сердцебиение сохранено, а дыхание отсутствует - начинайте искусственную вентиляцию легких (рот в рот или рот в нос). При отсутствии сердцебиения - начинайте непрямой массаж сердца в сочетании с искусственной вентиляцией легких (2 вдоха на 15 толчков). Как правило, запустить сердце можно, нанеся сильный удар в середину грудины и продолжив наружный массаж сердца. **Показателем правильного массажа сердца будут пульсовые толчки на сонной артерии, сужение зрачков и появление самостоятельного дыхания.**



СУДОРОГИ. ЭПИЛЕПТИЧЕСКИЙ СТАТУС.

- ✘ . Эпилептический припадок может возникать либо внезапно, либо после предвестников. Это могут быть разнообразные нарушения восприятия (зрительные, звуковые, обонятельные ощущения), сердцебиение, кишечная перистальтика, речевые и психические предвестники и т.д. **Причинами**, вызывающими эпилептические припадки, могут быть травмы головного мозга, опухоли, острые нарушения мозгового кровообращения, эклампсия беременных.
- ✘ **Потеряв сознание, больной падает** и издает резкий вскрик. Голова запрокидывается, развивается тризм, руки сгибаются, пальцы сжимаются в кулаки, ноги разогнуты. Грудная клетка застывает в положении максимального выдоха. Затем начинаются **подергивания рук, ног, языка, который в это время прикусывается, голова периодически поворачивается в стороны. Из рта выделяется пена**, происходят непроизвольные мочеиспускания, дефекация. Так продолжается до 2 мин.
- ✘ После этого больной затихает. Его **сознание отсутствует**, мышцы расслаблены, бывают автоматические движения. Дыхание из судорожного становится тихим, спокойным. Наступает глубокий сон, через полчаса сменяющийся поверхностным, легким, длящимся до нескольких часов.

ПОМОЩЬ ПРИ ЭПИЛЕПТИЧЕСКИХ СУДОРОГАХ :

- ✘ Вне стен больницы Ваша помощь должна заключаться, прежде всего, в **предупреждении травмирования пациента**. Если Вы успели заметить предвестники припадка, поддержите больного, чтобы он не упал навзничь, со всего размаха своего роста. Постарайтесь **плавно опустить его на пол**, подложив под голову любой мягкий предмет (кофту, тапочки, сумку). На следующем этапе **надо постараться разжать его зубы и вставить между ними (сбоку) какой-нибудь твердый предмет**, обернутый тканью (ложка, обернутая полотенцем, сложенный вдвое не размотанный бинт и т.д.). Этим Вы предотвратите прикусывание языка. После окончания припадка, когда больной уснет, **ни в коем случае не будите его**, он должен проснуться самостоятельно.



ВНЕЗАПНАЯ СМЕРТЬ. ПРИЗНАКИ И ПРИЧИНЫ ВНЕЗАПНОЙ СМЕРТИ:

Внезапная смерть сопровождается следующими неоспоримыми признаками:

- ✘ 1.Отсутствие сознания.
- ✘ 2.Отсутствие самостоятельного дыхания.
- ✘ 3.Отсутствие пульсации на центральных артериях (сонной, бедренной).
- ✘ 4.Расширение зрачка и отсутствие реакции на свет.



Причинами внезапной смерти может быть:

- ✘ 1.электроудар;
- ✘ 2.нарушения сердечного ритма (при ишемической болезни сердца, миокардитах, пороках сердца);
- ✘ 3.кровоизлияние в мозг при аневризмах или атеросклерозе сосудов, особенно на фоне повышенного давления;
- ✘ 4.массивная кровопотеря при разрыве аневризмы аорты или других крупных сосудов;
- ✘ 5.анафилактический шок;
- ✘ 6.асфиксия, попадание инородного тела в трахею.

ПОМОЩЬ ПРИ ВНЕЗАПНОЙ СМЕРТИ:

- ✘ Реанимационные мероприятия необходимо начинать тотчас же, а еще лучше - не допуская полной остановки сердечной деятельности и дыхания. Если причиной смерти послужили асфиксия или утопление, освободите полость рта от мешающих дыханию предметов. Уложите больного на жесткую ровную поверхность, расстегните стесняющую одежду. Встаньте сбоку от больного и наложите одну ладонь на нижнюю треть грудины - по центру. Кисть другой руки положите перпендикулярно на тыльную сторону первой. Начинайте сильные толчки руками с частотой 60 - 70 в минуту. Грудина при этом должна смещаться не менее, чем на 4 - 6 см в сторону позвоночника. Эффективность массажа контролируется по прохождению пульсовой волны по сонной артерии.
- ✘ После 15 нажатий приложите свой рот через платок ко рту пациента, плотно обхватив его губами и зажав его нос, и сделайте 2 энергичных выдоха. Грудная клетка пациента должна подняться. Затем продолжите массаж сердца. Если у Вас есть помощник, то он может осуществлять массаж сердца (4 - 5 толчков), а Вы - искусственную вентиляцию легких (2 выдоха).
- ✘ Эффективность реанимационных мероприятий подтверждается появлением самостоятельных сокращений сердца (пульс на сонной артерии) и сужением зрачка. При появлении дыхания реанимационную помощь можно прекратить и срочно госпитализировать пациента.
- ✘ При отсутствии благоприятных признаков реанимацию проводят в течение 30 мин, после чего прекращают массаж сердца и вентиляцию легких.

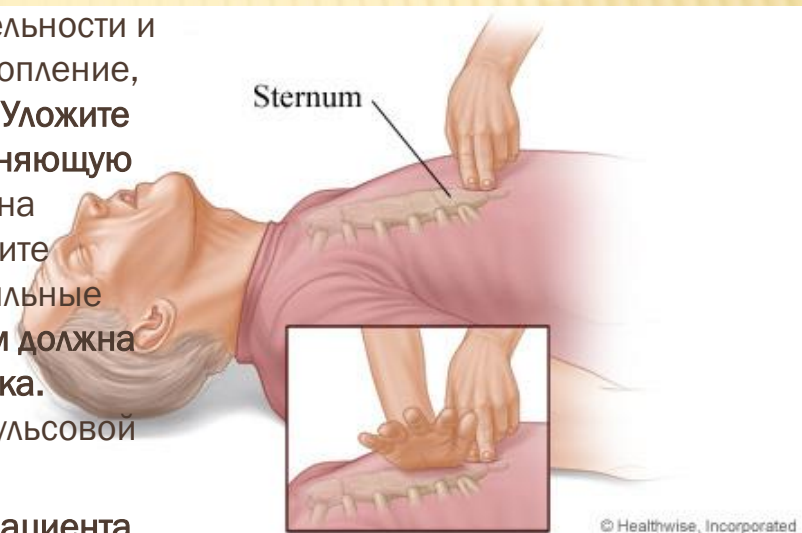

ВЫВИХИ И ПЕРЕЛОМЫ.

Вывихами называются стойкое смещение суставных частей сочленяющихся костей, сопровождающееся повреждением суставной сумки. Признаками вывиха служат:

- ✗ 1.изменение формы сустава;
- ✗ 2.нехарактерное положение конечности;
- ✗ 3.боль;
- ✗ 4.пружинящая фиксация конечности при попытке придать ей физиологическое положение;
- ✗ 5.нарушение функции сустава.

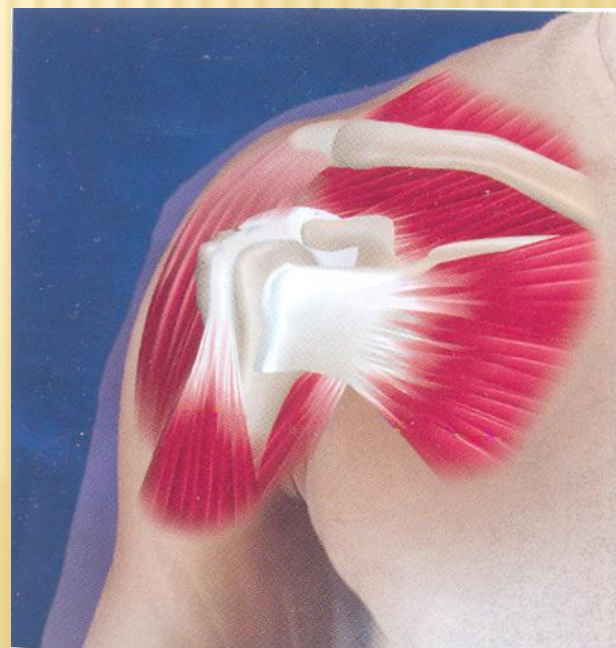

ПОМОЩЬ ПРИ ВЫВИХЕ:

Поскольку любое, даже незначительное движение конечности несет **нестерпимую боль**, прежде всего, Вы должны **зафиксировать конечность в том положении, в котором она оказалась**, обеспечив ей покой на этапе госпитализации. Для этого используются транспортные шины, специальные повязки или **любые подручные средства**. Для иммобилизации верхней конечности можно использовать косынку, узкие концы которой завязывают через шею. При вывихе нижней конечности под нее и с боков подкладывают шины или доски и прибинтовывают к ним конечность. При вывихе пальцев кисти производят иммобилизацию всей кисти к какой либо ровной твердой поверхности. В области суставов между шиной и конечностью прокладывают слой ваты. При вывихе нижней челюсти под нее подводят пращевидную повязку (напоминает повязку, надеваемую на руку дежурным), концы которой перекрестным образом завязывают на затылке.



ПЕРЕЛОМЫ.

- ✘ Переломами называют повреждение кости с нарушением ее целостности. Переломы могут быть закрытыми (без повреждения кожного покрова) и открытыми (с повреждением кожного покрова). Возможны также трещины кости.

Признаками перелома служат:

- ✘ 1. деформация конечности в месте перелома;
 - ✘ 2. невозможность движения конечности;
 - ✘ 3. укорочение конечности;
 - ✘ 4. похрустывание костных отломков под кожей;
 - ✘ 5. боль при осевом поколачивании (вдоль кости);
 - ✘ 6. при переломе костей таза - невозможность оторвать ногу от поверхности, на которой лежит пациент.
- ✘ Основные признаки при ушибах и переломах - **боль, припухлость, гематома, невозможность движений** - совпадают. Ориентироваться следует на **ощущение похрустывания в области перелома** и боль при осевой нагрузке. Последний симптом проверяется при легком поколачивании вдоль оси конечности. При этом возникает резкая боль в месте перелома.

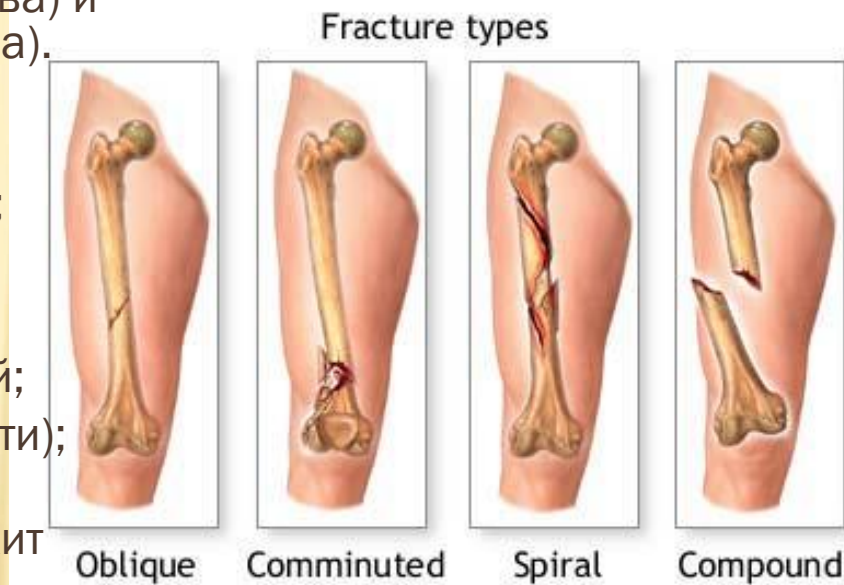

ПОМОЩЬ ПРИ ПЕРЕЛОМАХ:

- ✘ При закрытых переломах, точно также как и при вывихах, необходимо **обеспечить иммобилизацию конечности и покой**. Использовать вспомогательные приспособления. При переломах костей бедра и плеча шины накладывают, захватывая три сустава (голеностопный, коленный, бедренный и лучезапястный, локтевой и плечевой). В остальных случаях фиксируют два сустава - выше и ниже места перелома. **Ни в коем случае не надо пытаться сопоставить отломки костей** - этим Вы можете вызвать кровотечение.
- ✘ При открытых переломах перед Вами будут стоять две задачи: **остановить кровотечение и произвести иммобилизацию конечности**. Если Вы видите, что кровь изливается пульсирующей струей (артериальное кровотечение), выше места кровотечения следует наложить жгут. После остановки кровотечения на область раны наложите асептическую (стерильную) повязку и произведите иммобилизацию. Если кровь изливается равномерной струей, наложите давящую асептическую повязку и произведите иммобилизацию.

СОЛНЕЧНЫЙ УДАР.

Солнечный удар - перегревание в результате длительного пребывания на солнце и прямого воздействия солнечных лучей на голову.

Признаки солнечного удара:

- ✗ Повышение температуры тела.
- ✗ Покраснение кожного покрова.
- ✗ Усиление потоотделения.
- ✗ Учащение пульса и дыхания.
- ✗ Головная боль, слабость.
- ✗ Шум в ушах.
- ✗ Тошнота, рвота.
- ✗ потеря сознания, судороги.
- ✗ Нередко ожоги кожи



ПОМОЩЬ ПРИ СОЛНЕЧНОМ УДАРЕ:

- ✘ Пострадавшего следует немедленно **уложить с приподнятым головным концом** в тенистом месте или **прохладном помещении**.
- ✘ С пострадавшего нужно **снять одежду**, уложить и **обернуть во влажные простыни** или полотенца.
- ✘ **На голову** пострадавшего положить пузырь со льдом или с **холодной водой**, или **холодный компресс**.
- ✘ При перегревании важно **в первую очередь охладить голову**, так как в этом случае особенно страдает центральная нервная система.
- ✘ **Нельзя пострадавшего погружать в холодную воду**, так как возможна рефлекторная остановка сердца.
- ✘ **Охлаждение следует проводить постепенно**, избегая большой разницы температур.
- ✘ Давать пострадавшему обильное **холодное питье** (вода, чай, кофе, сок).
- ✘ При **наличии ожогов** необходимо пораженную кожу **смазать вазелином**, пузыри не вскрывать, наложить сухую стерильную повязку и обратиться в лечебное учреждение.



ТЕПЛОВОЙ УДАР.

- ✘ **Тепловой удар** - патологическое состояние, обусловленное общим **резким перегревани**ем организма в результате воздействия внешних тепловых факторов.
- ✘ **Причины** - нарушение терморегуляции, возникающее под влиянием поступления избыточного тепла из окружающей среды.
- ✘ Перегреванию организма способствуют условия, затрудняющие теплоотдачу:
 - ✘ Высокая влажность и неподвижность воздуха.
 - ✘ Физическое напряжение.
 - ✘ Усиленное питание.
 - ✘ Длительное ношение одежды из синтетической, кожаной или прорезиненной ткани в условиях повышенной температуры окружающей среды.
- ✘ Недостаточный прием внутрь жидкости.
- ✘ Признаки теплового удара точно такие же как и при солнечном ударе.

Осторожно! Солнце

Солнечному и тепловому ударам наиболее подвержены дети и люди, страдающие заболеваниями сердца, сосудов и желез внутренней секреции

теплого удара ← СИМПТОМЫ → солнечного удара

Расстройство сознания

Расширение зрачков

Носовые кровотечения

Рвота, жажда

Одышка

Учащенный пульс

Повышение температуры (более 39,6)

Мышечные боли

Сухая, горячая кожа

Сильные головные боли

Потемнение в глазах

Головокружение

Тошнота

Покраснение лица



Внимание

При потере сознания, не дожидаясь врача, можно сделать искусственное дыхание и закрытый массаж сердца

Первая помощь

1



Перенести пострадавшего в тень или в прохладное помещение

2



Уложить на спину, голову приподнять

3



Снять одежду, ослабить пояс

4



Тело обтереть холодной водой (обернуть влажной простыней)

5



На голову и лоб холодные компрессы

6



Напоить холодной водой

УТОПЛЕНИЯ.

- ✘ Утопление — смерть или терминальное состояние, возникающее в результате проникновения воды (реже — других жидкостей и сыпучих материалов) в лёгкие и дыхательные пути. Причины утопления
- ✘ Утопление происходит по разным причинам. Часто люди тонут, пренебрегая элементарными мерами предосторожности (не заплывать за буйки, не купаться в нетрезвом виде, не купаться в сомнительных водоёмах, не купаться в шторм). При утоплении большую роль играет фактор страха.
- ✘ Так, часто не умеющие плавать, случайно оказавшиеся в воде на большой глубине начинают хаотично грести руками и ногами с криком «Спасите, я тону!». Тем самым они выпускают воздух из лёгких и неизбежно погружаются в воду.
- ✘ Утопление может возникнуть и у любителей подводного плавания. Подчас это ещё более опасно, чем простое утопление, особенно если нырять в одиночку. Часто утопление аквалангистов сопровождается так называемой «Кессонной болезнью».



ПОМОЩЬ ПРИ УТОПЛЕНИИ:

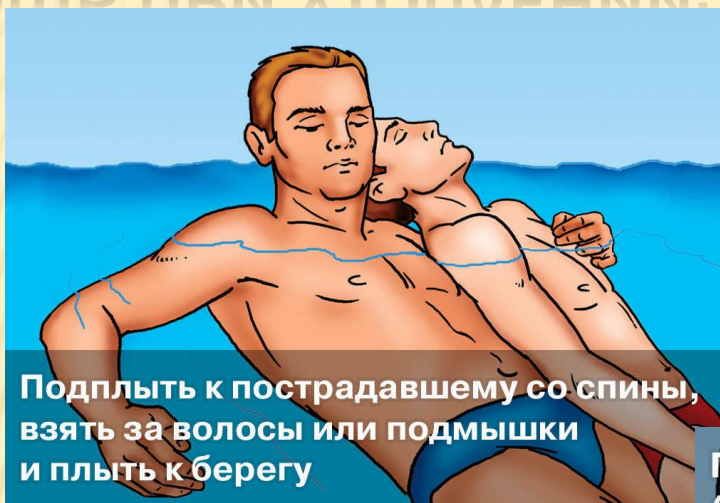

Подплыть к пострадавшему со спины, взять за волосы или подмышки и плыть к берегу

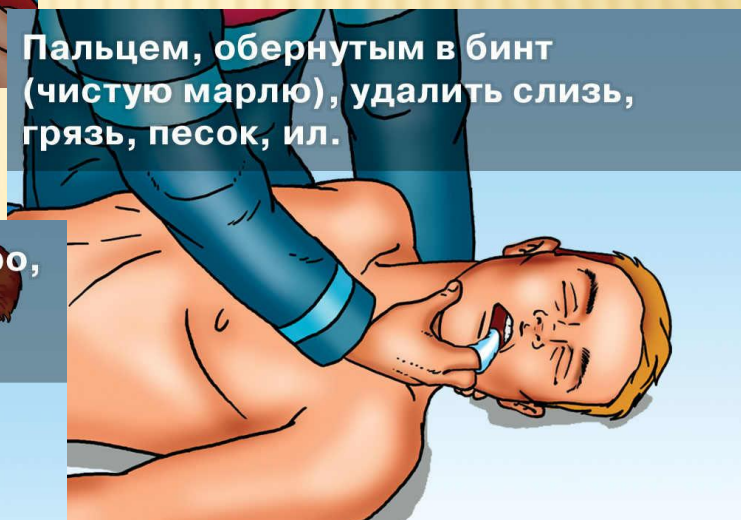

Пальцем, обернутым в бинт (чистую марлю), удалить слизь, грязь, песок, ил.



Перегнуть через собственное бедро, несколько раз ударить ладонью на уровне лопаток.

ТИПЫ УТОПЛЕНИЙ.

- ✘ Различают несколько типов утопления: истинный («аспирационный», «мокрый»), ложный («асфиктический», «сухой», «спастический»), синкопальный («рефлекторный») и смешанный.
- ✘ **«Мокрое»** утопление — возникает, когда в дыхательные пути и лёгкие попадает большое количество жидкости. Как правило, это случается с теми людьми, которые до последнего борются за жизнь. Встречается в среднем в 20% случаях.
- ✘ **«Сухое»** утопление возникает, когда происходит спазм голосовой щели и в результате жидкость не проникает в лёгкие. Встречается в среднем в 35% случаях.
- ✘ **Синкопальное** утопление происходит при рефлекторной остановке сердца из-за спазма сосудов. В этом случае потерпевший, как правило, сразу идёт на дно. Встречается в среднем в 10% случаях.
- ✘ **Смешанный** тип утопления характеризуется наличием признаков как «мокрого», так и «сухого» типов. Встречается в среднем в 20% случаях.

Пословица **«Спасение утопающих — дело рук самих утопающих»** не лишена смысла. В критической ситуации самое главное — не растеряться. При попадании в воду необходимо трезво оценить ситуацию, успокоиться и плыть к берегу.

СПАСИБО ЗА ВНИМАНИЕ